

**PODER JUDICIAL**  
**TRIBUNAL SUPERIOR DE JUSTICIA DEL ESTADO DE CHIHUAHUA**  
CUENTA PÚBLICA ANUAL 2016  
NOTAS A LOS ESTADOS FINANCIEROS

**A. NOTAS DE DESGLOSE:**

**A.I INFORMACIÓN CONTABLE**

**1. NOTAS AL ESTADO DE SITUACIÓN FINANCIERA**

**1.1 EFECTIVO Y EQUIVALENTES**

**Nota 1:**

El Efectivo y Equivalentes mostrado al 31 de Diciembre por un importe de \$344,273,030, se integra como sigue:

<b>Cuenta contable</b>	<b>Concepto</b>	<b>Importe</b>	<b>Notas adicionales</b>
1.1.1.1	Efectivo	\$337,272	a)
1.1.1.2	Bancos	\$11,285,370	b)
1.1.1.4	Inversiones Temporales	\$332,650,388	c)
<b>Totales</b>		<b>\$344,273,030</b>	

a) El saldo en efectivo mostrado al 31 de Diciembre por un importe de \$337,272, corresponde a los fondos fijos asignados al personal del Tribunal Superior de Justicia.

**PODER JUDICIAL**  
**TRIBUNAL SUPERIOR DE JUSTICIA DEL ESTADO DE CHIHUAHUA**  
 CUENTA PÚBLICA ANUAL 2016  
 NOTAS A LOS ESTADOS FINANCIEROS

b) El saldo en Bancos al 31 de Diciembre está integrado por las cuentas siguientes:

Número de cuenta	Tipo de cuenta	Institución bancaria	Importe	Destino
0451073176	Cheques (Cuenta Corriente)	BBVA Bancomer	\$1,422,551	Presupuesto de egresos aprobado
0451073184	Cheques (Cuenta Compensaciones)	BBVA Bancomer	\$2,454,443	Presupuesto de egresos aprobado
0164885538	Cheques (Cuenta de Dólares)	BBVA Bancomer	\$147,966	Presupuesto de egresos aprobado
Sin número	Cheques (Cuenta de Dólares)	BBVA Bancomer	\$2,841	1)
0186896502	Tarjeta	BBVA Bancomer	\$358,409	Presupuesto de egresos aprobado
0100515485	Cheques (Cuenta Honorarios)	BBVA Bancomer	\$1,912,133	Presupuesto de egresos aprobado
0155680959	Cheques	BANORTE	\$18,012	Presupuesto de egresos aprobado

**PODER JUDICIAL**  
**TRIBUNAL SUPERIOR DE JUSTICIA DEL ESTADO DE CHIHUAHUA**  
 CUENTA PÚBLICA ANUAL 2016  
 NOTAS A LOS ESTADOS FINANCIEROS

Número de cuenta	Tipo de cuenta	Institución bancaria	Importe	Destino
4054325196	Cheques	HSBC	\$453,980	Presupuesto de egresos aprobado
061001270019	Cheques	BANREGIO	\$1,000	Presupuesto de egresos aprobado
0104585135	Cheques (cuenta corriente)	Bancomer Pensiones Alim.	\$4,000	Pensiones alimenticias
0194252918	Cheques (cuenta corriente)	Bancomer Fotocop.	\$628,449	Ingresos propios
145391628	Cheques (cuenta corriente)	Bancomer cta.	\$0	Ingresos propios
4011307154	Cheques (cuenta corriente)	HSBC	\$1,542,202	Dev. Certif. de Depósito
6519528	Cheques (cuenta corriente)	Banamex	\$27,386	Certif. de Dep. BANSEFI
62010750011	Cheques (cuenta corriente)	Banregio	\$732,319	Estacionamiento Bravos
62010760017	Cheques (cuenta corriente)	Banregio	\$1,000	Cuenta Puente

## PODER JUDICIAL

### TRIBUNAL SUPERIOR DE JUSTICIA DEL ESTADO DE CHIHUAHUA

CUENTA PÚBLICA ANUAL 2016

NOTAS A LOS ESTADOS FINANCIEROS

Número de cuenta	Tipo de cuenta	Institución bancaria	Importe	Destino
62010790013	Cheques (cuenta corriente)	Banregio dlls.	\$1,578,679	Dev. Certif. de Depósito
<b>Totales</b>			<b>\$11,285,370</b>	

- 1) En la contabilidad del Tribunal Superior de Justicia se encuentra registrado en bancos un saldo por la cantidad de \$2,841, el cual correspondía a una cuenta en dólares en BBVA Bancomer, sin embargo en la institución bancaria la cuenta ya no existe debido a que el saldo se fue agotando con el cobro de comisiones, por lo anterior se encuentra sujeta a depuración, previa revisión interna por parte de Contraloría para determinar las acciones correspondientes
- 2) Las cuentas de bancos que tienen saldo \$0 en el sistema contable CONTPAQ y que no se encuentren en el detalle anterior, se encuentran canceladas en el banco; sin embargo no se pueden cancelar en la contabilidad debido a los movimientos históricos.

c) El saldo en Inversiones Temporales al 31 de Diciembre se integra de la manera siguiente:

Número de cuenta	Tipo de cuenta	Institución bancaria	Importe	Destino
1334530594	Fondos de inversión con liquidez menor a 30 días	BBVA Bancomer	\$57,104,406	Presupuesto de egresos aprobado

**PODER JUDICIAL**  
**TRIBUNAL SUPERIOR DE JUSTICIA DEL ESTADO DE CHIHUAHUA**  
 CUENTA PÚBLICA ANUAL 2016  
 NOTAS A LOS ESTADOS FINANCIEROS

Número de cuenta	Tipo de cuenta	Institución bancaria	Importe	Destino
061001270019	Fondos de inversión con liquidez menor a 30 días	BANREGIO	\$1,178,962	Presupuesto de egresos aprobado
0145391628	Fondos de inversión con liquidez menor a 30 días	Inversión no. 1 BBV-Bancomer	\$108,945,572	Administración de los cert. de depósito e intereses devengados
63-4285649-2	Fondos de inversión con liquidez menor a 30 días	Inversión no. 1 HSBC	\$78,322,254	Administración de los cert. de depósito e intereses devengados
63-4285649-2	Fondos de inversión con liquidez menor a 30 días	Inversión no. 3 HSBC	\$1,503,816	Administración de los cert. de depósito e intereses devengados
63-4285649-2	Fondos de inversión con liquidez menor a 30 días	Inversión no. 4 HSBC	\$564,653	Administración de los cert. de depósito e intereses devengados
63-4285649-2	Fondos de inversión con liquidez menor a 30 días	Inversión no. 5 HSBC	\$17,996,366	Administración de los cert. de depósito e intereses devengados

**PODER JUDICIAL**  
**TRIBUNAL SUPERIOR DE JUSTICIA DEL ESTADO DE CHIHUAHUA**  
 CUENTA PÚBLICA ANUAL 2016  
 NOTAS A LOS ESTADOS FINANCIEROS

Número de cuenta	Tipo de cuenta	Institución bancaria	Importe	Destino
63-4285649-2	Fondos de inversión con liquidez menor a 30 días	Inversión no. 6 HSBC	\$13,272,933	Administración de los cert. de depósito e intereses devengados
62-010760017	Fondos de inversión con liquidez menor a 30 días	Inversión no. 7 Banregio	\$10,994,480	Administración de los cert. de depósito e intereses devengados
62-010760017	Fondos de inversión con liquidez mayor a 30 días	Inversión no. 8 Banregio	\$42,766,946	Administración de los cert. de depósito e intereses devengados
<b>Totales</b>			<b>\$332,650,388</b>	

**1.2 DERECHOS Y BIENES O SERVICIOS A RECIBIR**

**Nota 2:**

Los Derechos a recibir Efectivo o Equivalentes mostrado al 31 de Diciembre por un importe de \$131,130,182, se integra como sigue:

**PODER JUDICIAL**  
**TRIBUNAL SUPERIOR DE JUSTICIA DEL ESTADO DE CHIHUAHUA**  
 CUENTA PÚBLICA ANUAL 2016  
 NOTAS A LOS ESTADOS FINANCIEROS

Cuenta contable	Concepto	Importe	Notas adicionales
1.1.2.2	Cuentas por Cobrar a Corto Plazo	\$24,826	a)
1.1.2.3	Deudores Diversos a Corto Plazo	\$129,078,681	b)
1.1.2.5	Deudores por Anticipos de la Tesorería a Corto Plazo	\$2,000,000	c)
1.1.2.6	Préstamos Otorgados a Corto Plazo	\$26,675	d)
<b>Totales</b>		<b>\$131,130,182</b>	

a) El saldo en Cuentas por Cobrar al 31 de Diciembre son depósitos en garantía sobre arrendamientos de Bienes Inmuebles.

b) El saldo en Deudores Diversos al 31 de Diciembre son recursos pendientes de comprobar, tales como anticipos de servicios básicos, gastos menores, viáticos, etc; los cuales son utilizados para el buen funcionamiento del Tribunal Superior de Justicia; así mismo incluye un saldo pendiente que la Secretaría de Hacienda aún no deposita correspondiente al ejercicio 2015 por la cantidad de \$18,000,000.

Así mismo incluye el saldo corresponde a la autorización otorgada por el pleno del Tribunal Superior de Justicia, en sesión plenaria extraordinaria pública celebrada el 8 de septiembre de 2015 para apoyar a la Secretaría de Hacienda de Gobierno del Estado, a fin de cubrir el importe del contrato de adquisición de bienes para el Centro de Justicia, dicho importe se deriva de remanentes de ejercicios anteriores, por lo que no forma parte de los ingresos presupuestales del ejercicio en curso.

Corresponde al pago de la construcción del Instituto de la Defensoría Pública y la adquisición de la bóveda de almacenamiento masivo de video digital de Audiencias de oralidad Penal del Estado.

Se le dio un Anticipo a Intrajek Business Solutions S.A de C.V. por la cantidad de \$792.00; lo cual se acordó con el proveedor que en enero de 2017 se devolvería al Fondo Auxiliar.

**PODER JUDICIAL**  
**TRIBUNAL SUPERIOR DE JUSTICIA DEL ESTADO DE CHIHUAHUA**  
CUENTA PÚBLICA ANUAL 2016  
NOTAS A LOS ESTADOS FINANCIEROS

c) Se le otorgó 2,000,000 al Municipio de Parral para el uso del inmueble estatal para ser sede de las Salas Regionales y para la Administración de Justicia en la Región Sur del Estado.

d) Se realizaron préstamos a los empleados.

### 1.3 DERECHOS A RECIBIR BIENES O SERVICIOS

**Nota 3:**

Al 31 de Diciembre no existen Derechos a recibir Bienes o Servicios.

Cuenta contable	Concepto	Importe
1.1.3.1	Anticipo a Proveedores por Adquisición de Bienes y Prestación de Servicios a Corto Plazo	\$0
<b>Totales</b>		<b>\$0</b>

### 1.4 BIENES DISPONIBLES PARA SU TRANSFORMACIÓN O CONSUMO (INVENTARIOS)

**Nota 4:**

El Tribunal Superior de Justicia no lleva a cabo el registro de inventarios en la contabilidad, actualmente todo se registra como un gasto.

**PODER JUDICIAL**  
**TRIBUNAL SUPERIOR DE JUSTICIA DEL ESTADO DE CHIHUAHUA**  
 CUENTA PÚBLICA ANUAL 2016  
 NOTAS A LOS ESTADOS FINANCIEROS

**1.5 ACTIVO NO CIRCULANTE (BIENES MUEBLES, INMUEBLES E INTANGIBLES)**

**Nota 5:**

El Activo no Circulante del Tribunal Superior de Justicia se compone de los rubros y características siguientes:

<b>Cuenta Contable</b>	<b>Concepto</b>	<b>Importe</b>	<b>Depreciación / Amortización</b>	<b>Estado</b>
1.2.3.1	Terrenos	\$301,640	El Tribunal Superior de Justicia no maneja depreciaciones ni amortizaciones	En funcionamiento
1.2.3.3	Edificios no Habitacionales	\$385,564,553	El Tribunal Superior de Justicia no maneja depreciaciones ni amortizaciones	En funcionamiento
1.2.4.1	Mobiliario y equipo de administración	\$207,086,093	El Tribunal Superior de Justicia no maneja depreciaciones ni amortizaciones	En funcionamiento
1.2.4.2	Mobiliario y Equipo Educativo y Recreativo	\$8,672,720	El Tribunal Superior de Justicia no maneja depreciaciones ni amortizaciones	En funcionamiento
1.2.4.3	Equipo e Instrumental Médico y de Laboratorio	\$64,603	El Tribunal Superior de Justicia no maneja depreciaciones ni amortizaciones	En funcionamiento

**PODER JUDICIAL**  
**TRIBUNAL SUPERIOR DE JUSTICIA DEL ESTADO DE CHIHUAHUA**  
 CUENTA PÚBLICA ANUAL 2016  
 NOTAS A LOS ESTADOS FINANCIEROS

1.2.4.4	Equipo de transporte	\$34,830,582	El Tribunal Superior de Justicia no maneja depreciaciones ni amortizaciones	En funcionamiento
1.2.4.6	Maquinaria, otros equipos y herramientas	\$25,437,344	El Tribunal Superior de Justicia no maneja depreciaciones ni amortizaciones	En funcionamiento
1.2.5.1	Software	\$1,245,595	El Tribunal Superior de Justicia no maneja depreciaciones ni amortizaciones	En funcionamiento
1.2.5.4	Licencias	\$5,606,168	El Tribunal Superior de Justicia no maneja depreciaciones ni amortizaciones	En funcionamiento
<b>Total</b>		<b>\$668,809,298</b>		

**1.6 DEPRECIACIÓN, DETERIORO Y AMORTIZACIÓN ACUMULADA DE BIENES**

**Nota 6:**

El Tribunal Superior de Justicia no realiza Depreciaciones y Amortizaciones.

**1.7 PASIVO**

**Nota 7:**

El Pasivo del Tribunal Superior de Justicia se conforma de la manera siguiente:

## PODER JUDICIAL

### TRIBUNAL SUPERIOR DE JUSTICIA DEL ESTADO DE CHIHUAHUA

CUENTA PÚBLICA ANUAL 2016

NOTAS A LOS ESTADOS FINANCIEROS

Cuenta Contable	Nombre	Descripción	Vencimiento en días	Factibilidad de pago	Notas adicionales
2.1.1.2	Proveedores por Pagar a Corto Plazo	Varios Proveedores	Menor a 30	Factible	a)
2.1.1.7	Retenciones y Contribuciones por Pagar	Retenciones efectuadas por los conceptos siguientes: ISR por servicios profesionales, IVA e Impuesto a la Construcción	Menor a 30	Factible	b)
2.1.1.9	Otras Cuentas por Pagar a Corto Plazo	Excedente en Depósitos por Comprobar	Menor a 30	Factible	c)
2.2.5.1	Fondos en Garantía a Largo Plazo	Representa los fondos y bienes de propiedad de terceros, en garantía de cumplimiento de obligaciones.	Mayor a 30	Factible	d)
2.1.6.5	Otros Fondos de Terceros en Gtía. y/o Administración a corto plazo	Certificados de depósito por distritos	N/A	Factible	e)
2.1.1.7	Otros Pasivos a Corto Plazo	Impuestos por pagar	N/A	Factible	f)
2.1.1.8	Otros Pasivos a Corto Plazo	Acreed. Martha Elena Valladares	N/A	Factible	g)

**PODER JUDICIAL**  
**TRIBUNAL SUPERIOR DE JUSTICIA DEL ESTADO DE CHIHUAHUA**  
CUENTA PÚBLICA ANUAL 2016  
NOTAS A LOS ESTADOS FINANCIEROS

- a) El saldo en la cuenta de Proveedores por Pagar a Corto Plazo, refleja la creación de pasivos por la cantidad de \$3,889,308.
- b) El saldo de Retenciones y Contribuciones por Pagar se integra por saldos de ejercicios anteriores los cuales se encuentran sujetos a depuración, previa revisión interna por parte de Contraloría para determinar las acciones correspondientes.
- c) Excedente en Depósitos por Comprobar.
- d) Esta cuenta refleja el depósito que realizó un empleado del Tribunal Superior de Justicia, en garantía del cumplimiento de una obligación.
- e) El saldo en la cuenta de Otros Fondos de Terceros en Gtía. y/o Administración a corto plazo, son los certificados de depósito en poder del departamento de Fondo Auxiliar para la Administración de Justicia.
- f) El saldo de Otros Pasivos a Corto Plazo se integra por Impuestos de la Cámara de la Industria de la Construcción Distrito Bravos. El importe que esta cuenta refleja constituye un monto que aún no ha sido solicitado en pago por dicha Cámara.
- g) El saldo corresponde al Acreedor Martha Elena Valladares por \$32,260.

**PODER JUDICIAL**  
**TRIBUNAL SUPERIOR DE JUSTICIA DEL ESTADO DE CHIHUAHUA**  
CUENTA PÚBLICA ANUAL 2016  
NOTAS A LOS ESTADOS FINANCIEROS

**2. NOTAS AL ESTADO DE VARIACIONES EN LA HACIENDA PÚBLICA**

**Nota 1:**

El Tribunal Superior de Justicia no cuenta con patrimonio contribuido de la institución.

**Nota 2:**

La cuenta de Hacienda Pública/ Patrimonio Generado de Ejercicios Anteriores durante el período de Enero a Diciembre de 2016 presenta una variación de \$1,187,219 por Cambios en Políticas Contables y Cambios por Errores Contables, la cual se integra de la manera siguiente.

Concepto	Importe	Procedencia de los Recursos
Cambios en el Resultado de Ejercicios Anteriores	\$1,187,219	Presupuesto de Egresos Aprobado (Ejercicios anteriores)

**Nota 3:**

La cuenta de Hacienda Pública/ Patrimonio Generado del 1 de Enero al 31 de Diciembre presenta un resultado del ejercicio de \$29,772,321 la cual se integra de la manera siguiente:

Concepto	Importe	Procedencia de los Recursos
Resultado del Ejercicio (Ahorro/Desahorro Neto del Ejercicio)	\$29,772,321	Presupuesto de Egresos Aprobado

**PODER JUDICIAL**  
**TRIBUNAL SUPERIOR DE JUSTICIA DEL ESTADO DE CHIHUAHUA**  
CUENTA PÚBLICA ANUAL 2016  
NOTAS A LOS ESTADOS FINANCIEROS

**3. NOTAS AL ESTADO DE ACTIVIDADES (RESULTADOS)**

**3.1 INGRESOS DE GESTIÓN**

**Nota 1:**

Los ingresos de la institución provienen del Presupuesto de Egresos Aprobado que se recibe periódicamente de Gobierno del Estado de Chihuahua. Durante el período comprendido del 1 de Enero al 31 de Diciembre de 2016, el monto total percibido es de \$1,344,518,614.

<b>Tipo</b>	<b>Monto</b>	<b>Naturaleza</b>
Ministración	\$741,522,729	Acreedora
Servicios Personales (Ingreso virtual que carga la Secretaría de Hacienda)	\$587,443,496	Acreedora
Servicios Básicos (Ingreso virtual que carga la Secretaría de Hacienda de energía eléctrica, telefonía, etc. de los meses de Abril a Septiembre)	\$15,552,389	Acreedora
<b>Total</b>	<b>\$1,344,518,614</b>	

**Nota 2:**

**PODER JUDICIAL**  
**TRIBUNAL SUPERIOR DE JUSTICIA DEL ESTADO DE CHIHUAHUA**  
 CUENTA PÚBLICA ANUAL 2016  
 NOTAS A LOS ESTADOS FINANCIEROS

La cuenta de otros Ingresos y Beneficios durante el período comprendido del 1 de Enero al 31 de Diciembre de 2016 se conforma de la manera siguiente:

Tipo	Monto	Naturaleza
Intereses ganados en la cuenta Fondos de Inversión	\$1,843,355	Acreedora
Otros Aprovechamientos	\$302,101	Acreedora
Intereses ganados en la cuenta Fondos de Inversión	\$268,655	Acreedora
Utilidad en el tipo de Cambio	\$17,174	Acreedora
Intereses Ganados de Valores, Bonos y Otros	\$10,901,349	Acreedora
Ingresos Sria. de Hacienda	\$1,229,935	Acreedora
Fotocopiadoras	\$2,187,049	Acreedora
Estacionamiento	\$125,521	Acreedora
Otros Ingresos	\$3,019,839	Acreedora
<b>Total</b>	<b>\$19,894,978</b>	Acreedora

**PODER JUDICIAL**  
**TRIBUNAL SUPERIOR DE JUSTICIA DEL ESTADO DE CHIHUAHUA**  
CUENTA PÚBLICA ANUAL 2016  
NOTAS A LOS ESTADOS FINANCIEROS

**3.2 GASTOS Y OTRAS PÉRDIDAS**

**Nota 3:**

Los Gastos de Funcionamiento que representan el 10% o más del total de los gastos son los siguientes:

Concepto	Importe Acumulado al 31 de Diciembre	%
Total de gastos de funcionamiento	\$ 1,334,641,271	100
Servicios Personales	\$ 1,229,560,306	92

El Tribunal Superior de Justicia no ha realizado ingresos ni gastos extraordinarios.

**PODER JUDICIAL**  
**TRIBUNAL SUPERIOR DE JUSTICIA DEL ESTADO DE CHIHUAHUA**  
CUENTA PÚBLICA ANUAL 2016  
NOTAS A LOS ESTADOS FINANCIEROS

**4. NOTAS AL ESTADO DE FLUJOS DE EFECTIVO**

**4.1 EFECTIVO Y EQUIVALENTES**

**Nota 1:**

El análisis de los saldos iniciales y finales del período del 1 de Enero al 31 de Diciembre que figuran en la última parte del estado de flujos de efectivo es como sigue:

<b>Concepto</b>	<b>Al inicio del período ( 1 de Enero de 2016)</b>	<b>Al final del período (31 de Diciembre de 2016)</b>
Efectivo	\$33,800	\$337,272
Bancos	\$ 7,762,081	\$11,285,371
Inversiones	\$ 324,146,192	\$332,650,388
<b>Total de efectivo y equivalentes</b>	<b>\$331,942,073</b>	<b>\$344,273,031</b>

## PODER JUDICIAL

### TRIBUNAL SUPERIOR DE JUSTICIA DEL ESTADO DE CHIHUAHUA

CUENTA PÚBLICA ANUAL 2016

NOTAS A LOS ESTADOS FINANCIEROS

#### Nota 2:

Las adquisiciones de bienes muebles e Inmuebles e intangibles realizadas durante el período del 01 de Enero al 31 de Diciembre se describen a continuación:

Concepto	Importe de los pagos realizados durante el ejercicio	Origen del recurso
Mobiliario y Equipo de Administración	\$ 3,068,733	100% Presupuesto de Egresos Aprobado
Mobiliario y Equipo Educativo y Recreativo	\$ 3,377,145	100% Presupuesto de Egresos Aprobado
Equipo e Instrumental Médico y de Laboratorio	\$14,187	100% Presupuesto de Egresos Aprobado
Vehículos y Equipos de Transporte	\$3,265	100% Presupuesto de Egresos Aprobado
Maquinaria, Equipo y Herramientas	\$750,930	100% Presupuesto de Egresos Aprobado
Software	\$356,569	100% Presupuesto de Egresos Aprobado
Licencias	\$5,606,168	100% Presupuesto de Egresos Aprobado
<b>Total de Adquisiciones de Activo Fijo</b>	<b>\$13,176,998</b>	<b>100% Presupuesto de Egresos Aprobado</b>

#### Nota 3:

El Tribunal Superior de Justicia no realiza operaciones extraordinarias, por lo que el flujo de efectivo neto de las actividades de operación (importe de \$29,772,321), es idéntico al resultado neto generado del 01 de Enero al 31 de Diciembre de 2016, lo cual se puede apreciar en el estado de actividades (resultados) de la institución.

**PODER JUDICIAL**  
**TRIBUNAL SUPERIOR DE JUSTICIA DEL ESTADO DE CHIHUAHUA**  
 CUENTA PÚBLICA ANUAL 2016  
 NOTAS A LOS ESTADOS FINANCIEROS

**A.II INFORMACIÓN PRESUPUESTAL**

**1. NOTAS AL ESTADO DE EJERCICIO DEL PRESUPUESTO DE EGRESOS**

**Nota 1:**

El detalle del presupuesto ejercido y el análisis de su variación porcentual con relación a los importes aprobados en el Presupuesto de Egresos, se explican a continuación:

Cuenta Presupuestal	Presupuesto Modificado para el ejercicio de 2016	Presupuesto total Ejercido al 31 de Diciembre de 2016		Variación (excedente) respecto al presupuesto aprobado	Explicación de la variación (excedente)
		(\$)	(%)		
Servicios personales	\$1,235,333,696	\$1,229,560,306	99.53%	No se presenta excedente	No se presenta excedente
Materiales y suministros	\$54,692,000	\$33,370,081	61.01%	No se presenta excedente	No se presenta excedente
Servicios generales	\$101,151,713	\$71,419,479	70.57%	No se presenta excedente	No se presenta excedente
Transferencias, Asignaciones, Subsidios y Otras Ayudas	\$291,405	\$291,405	100%	No se presenta excedente	No se presenta excedente
Bienes muebles, inmuebles e intangibles	\$9,652,193	\$9,652,193	100%	No se presenta excedente	No se presenta excedente
<b>Total</b>	<b>\$1,401,121,008</b>	<b>\$1,344,293,464</b>	<b>95.94%</b>	<b>No se presenta excedente</b>	<b>No se presenta excedente</b>

**PODER JUDICIAL**  
**TRIBUNAL SUPERIOR DE JUSTICIA DEL ESTADO DE CHIHUAHUA**  
 CUENTA PÚBLICA ANUAL 2016  
 NOTAS A LOS ESTADOS FINANCIEROS

- 1) En el Presupuesto de Egresos de Gobierno del Estado de Chihuahua para el ejercicio 2016 (Decreto No. 1224/2015 I P.O.), se autorizó un presupuesto de \$1,596,191,756, así mismo se lleva a cabo una reducción de \$250,000,000 según transitorio artículo segundo.
- 2) La Comisión de Administración en el acta CA-04/2016 del 25 de Enero de 2016, autorizó ejercer remanentes de ejercicios anteriores por concepto de contratos bajo el régimen de honorarios asimilados a salarios para el ejercicio 2016; así mismo para la adquisición de bienes muebles, inmuebles e intangibles hasta por un monto de \$3,000,000.
- 3) La Comisión de Administración en el acta CA-15/2016 del 4 de Mayo de 2016, autorizó ejercer remanentes de ejercicios anteriores para la adquisición de licencias de software hasta por un monto de \$9,000,000.
- 4) La Comisión de Administración en el acta CA-25/2016 del 9 de Junio de 2016, autorizó ejercer el recurso sobrante de los \$9,000,000 que se autorizaron para la adquisición de licencias de software, ya que el costo de la licitación fue de \$5,694,082.93, quedando recurso disponible por \$3,305,914.07 el cual se destinará al capítulo 5000.

**2. NOTAS AL ESTADO ANALITICO DE INGRESOS PRESUPUESTARIOS**

**Nota 1:**

Durante los meses de Enero a Diciembre del ejercicio, el Tribunal Superior de Justicia percibió ingresos presupuestales periódicamente, de acuerdo a lo aprobado en el Presupuesto de Egresos del Estado.

Concepto	Ley de Ingresos Modificada para el ejercicio de 2016	Importe Devengado al 31 de Diciembre de 2016	%	Importe Recaudado al 31 de Diciembre de 2016	%
Ingresos Presupuestales	\$1,401,121,008	\$1,364,413,592	97.38%	\$1,364,413,592	97.38%

**PODER JUDICIAL**  
**TRIBUNAL SUPERIOR DE JUSTICIA DEL ESTADO DE CHIHUAHUA**  
CUENTA PÚBLICA ANUAL 2016  
NOTAS A LOS ESTADOS FINANCIEROS

**B. NOTAS DE MEMORIA (CUENTAS DE ORDEN):**

**1. CUENTAS DE ORDEN CONTABLES**

El Tribunal Superior de Justicia no utiliza cuentas de orden contables.

**2. CUENTAS DE ORDEN PRESUPUESTARIO**

El Tribunal Superior de Justicia implementó el sistema Korima en el ejercicio 2016.

**C. NOTAS DE GESTIÓN ADMINISTRATIVA**

**1. FECHA DE CREACIÓN DEL ENTE**

El decreto de creación fue publicado en el periódico oficial del estado el día 7 de Noviembre de 1825.

**2. PRINCIPALES CAMBIOS EN SU ESTRUCTURA**

- El lunes 7 de noviembre de 1825, se instaló dicho Poder con un magistrado único por falta de mayor número de letrados en el Estado.
- El 20 de octubre de 1835, los magistrados eran elegidos por el supremo gobierno.
- A partir de 1848 el Poder Judicial residía en un Tribunal de Justicia compuesta por seis magistrados propietarios y sus suplentes elegidos por Congreso.
- En diciembre de 1851 se redujo a cuatro el número de magistrados, otorgando al Supremo Tribunal de Justicia facultad para designar jueces letrados en primera instancia aprobados por el Congreso.
- La Constitución de 1858, establecía la elección de magistrados por voto popular y directo y correspondía al Presidente del Supremo Tribunal de Justicia sustituir al titular del Ejecutivo.
- La Constitución del 27 de septiembre de 1887, aumenta a cinco el número de magistrados y diez suplentes.

**PODER JUDICIAL**  
**TRIBUNAL SUPERIOR DE JUSTICIA DEL ESTADO DE CHIHUAHUA**  
CUENTA PÚBLICA ANUAL 2016  
NOTAS A LOS ESTADOS FINANCIEROS

- En 1903 redujo el período de ejercicio al cargo dos años.
- El 31 de diciembre 1913, se decreta la clausura del Supremo Tribunal de Justicia.
- En enero de 1914 se reorganiza el Poder Judicial creando varios juzgados y para la segunda instancia el Gobernador del Estado revisaba las sentencias.
- El 22 de diciembre de 1915, se restablece el Supremo Tribunal de Justicia.
- En 1918, se decreta la reinstalación de la Tercera Sala Pena.
- El 30 de enero de 1919 se decreta la instalación de los respectivos magistrados suplentes, el 22 de septiembre de ese mismo año la escuela de jurisprudencia.
- En 1924 se efectuaron las últimas elecciones populares.
- En la Constitución del 25 de mayo de 1921, se señala que el Supremo Tribunal de Justicia se compondría por cinco magistrados propietarios y diez magistrados suplentes, su funcionamiento se efectuaría mediante acuerdo del pleno y las salas se renovarían en su totalidad cada cuatro años.
- En mayo de 1928 se establecen siete magistrados, y se proponen ternas por el Gobernador ante el Congreso.
- El 2 de marzo de 1968, se otorga inamovilidad a los magistrados del Supremo Tribunal de Justicia.
- El 13 de julio de 1988 se estableció la inamovilidad de los magistrados y jueces de primera instancia si después del período de tres años, fueran ratificados.
- El 1 de enero de 2007 en el Distrito Judicial Morelos, inició el Sistema Penal acusatorio, el 1 de enero de 2008 en el Distrito Judicial Bravos y el 1 de julio de 2008 en el resto de los Distritos Judiciales.
- El 28 de mayo de 2014 se integró al Poder Judicial del Estado el Tribunal Estatal Electoral.
- El 29 de Octubre de 2014 en el Periódico Oficial del Estado de Chihuahua, mediante decreto No. 588/2014 I P.O. se publica la reforma a la Ley Orgánica del Poder Judicial del Estado de Chihuahua; así mismo se declara la incorporación del Instituto de la Defensoría Pública de Oficio al Supremo Tribunal de Justicia.
- El 26 de Febrero de 2015 en el Periódico Oficial del Estado de Chihuahua, mediante decreto No. 853/2015 VII P.E. se publica la incorporación del Centro Estatal para la Instrumentación del Sistema de Justicia Penal (CISPEN) al Tribunal Superior de Justicia.
- El 6 de Mayo de 2015 en el Periódico Oficial del Estado de Chihuahua, mediante decreto No. 870/2015 I P.O. se publica que el Tribunal Estatal Electoral dejó de formar parte del Poder Judicial del Estado de Chihuahua.
- El 16 de Mayo de 2015 en el Periódico Oficial del Estado de Chihuahua mediante decreto No. 870/2015 I P.O. se publica que el Supremo Tribunal de Justicia cambia de denominación a Tribunal Superior de Justicia.

**PODER JUDICIAL**  
**TRIBUNAL SUPERIOR DE JUSTICIA DEL ESTADO DE CHIHUAHUA**  
CUENTA PÚBLICA ANUAL 2016  
NOTAS A LOS ESTADOS FINANCIEROS

- Del 1 de Octubre al de 10 de Noviembre de 2016 se encontraba como Presidente del Tribunal Superior de Justicia el Lic. Gabriel Humberto Sepúlveda Reyes y del 11 de Noviembre al 31 de Diciembre de 2016 el Lic. Julio César Jiménez Castro.

### **3. ORGANIZACIÓN Y OBJETO SOCIAL**

#### **3.1 OBJETO SOCIAL**

Su misión consiste en administrar justicia a través de sus órganos jurisdiccionales con apego a la Constitución y a las leyes aplicables, garantizando la seguridad jurídica y la tutela jurisdiccional para fortalecer el estado de derecho, mantener la paz social y contribuir al desarrollo nacional.

#### **3.2 PRINCIPAL ACTIVIDAD**

Administrar justicia.

#### **3.3 EJERCICIO FISCAL**

El Tribunal Superior de Justicia maneja su ejercicio fiscal del 1 de enero al 31 de diciembre de cada año. El presente documento fue elaborado con información al 31 de Diciembre de 2016.

#### **3.4 RÉGIMEN JURÍDICO**

El Tribunal Superior de Justicia es un órgano constitucional autónomo con personalidad jurídica y patrimonio propios, sujeto a Constitución Política de los Estados Unidos Mexicanos, Constitución Política del Estado de Chihuahua, Código Administrativo del Estado, Código Civil del Estado, Código de Procedimientos Civiles del Estado, Código de Procedimientos Penales, Código Fiscal del Estado de Chihuahua, Ley de Archivos del Estado de Chihuahua, Ley de Atención y Protección a Víctimas y Ofendidos del Delitos del Estado de Chihuahua, Ley de Auditoría Superior del Estado de Chihuahua, Ley de Ejecución de Penas y Medidas Judiciales, Ley de Igualdad Entre Mujeres y Hombres del

**PODER JUDICIAL**  
**TRIBUNAL SUPERIOR DE JUSTICIA DEL ESTADO DE CHIHUAHUA**  
CUENTA PÚBLICA ANUAL 2016  
NOTAS A LOS ESTADOS FINANCIEROS

Estado de Chihuahua, Ley de Justicia Especial para Adolescentes Infractores del Estado de Chihuahua, Ley de Ejecución de Penas y Medidas Judiciales, Ley de Justicia Penal Alternativa del Estado de Chihuahua, Ley de Mediación del Estado de Chihuahua, Ley de Pensiones Civiles del Estado de Chihuahua, Ley de Presupuesto de Egresos, Contabilidad Gubernamental y Gasto Público del Estado de Chihuahua, Ley de Protección de Datos Personales del Estado de Chihuahua, Ley de Responsabilidades de los Servidores Públicos del Estado de Chihuahua, Ley de Transparencia y Acceso a la Información

Pública del Estado de Chihuahua, Ley General de Contabilidad Gubernamental, Ley General del Sistema de Documentación de Información Pública del Estado de Chihuahua, Ley Orgánica del Poder Judicial del Estado de Chihuahua, Ley Para Exigir Responsabilidad Patrimonial a Jueces y Funcionarios del Ministerio Público, Ley Reglamentaria del Artículo 105 de la Constitución Política del Estado de Chihuahua, Ley Electoral del Estado de Chihuahua, Condiciones Generales de Trabajo del Gobierno del Estado de Chihuahua y sus Trabajadores, Reglamento de la Ley de Ejecución de Penas y Medidas Judiciales en Materia de Centros de Reinserción Social, Reglamento de la Ley de Justicia Especial para Adolescentes Infractores de Chihuahua en Materia de Centros de Reinserción para Adolescentes Infractores, Reglamento de la Ley de Transparencia y Acceso a la Información Pública del Estado de Chihuahua, Reglamento de la Ley Orgánica del Poder Judicial del Estado de Chihuahua, Reglamento del Centro de Formación y Actualización Judicial del Tribunal Superior de Justicia del Estado de Chihuahua y Acuerdos emitidos por el Pleno del Tribunal Superior de Justicia del Estado de Chihuahua.

### **3.5 CONSIDERACIONES FISCALES**

El tipo de contribuciones que el Tribunal Superior de Justicia está obligado a retener y pagar son las siguientes:

- Retención de I.S.R. Retenedor de salarios.
- Retención de I.S.R. Retenedor de honorarios (10%).
- Retención de I.S.R. Arrendamiento de personas físicas (10%).

**PODER JUDICIAL**  
**TRIBUNAL SUPERIOR DE JUSTICIA DEL ESTADO DE CHIHUAHUA**  
 CUENTA PÚBLICA ANUAL 2016  
 NOTAS A LOS ESTADOS FINANCIEROS

**3.6 ESTRUCTURA ORGANIZACIONAL BÁSICA**

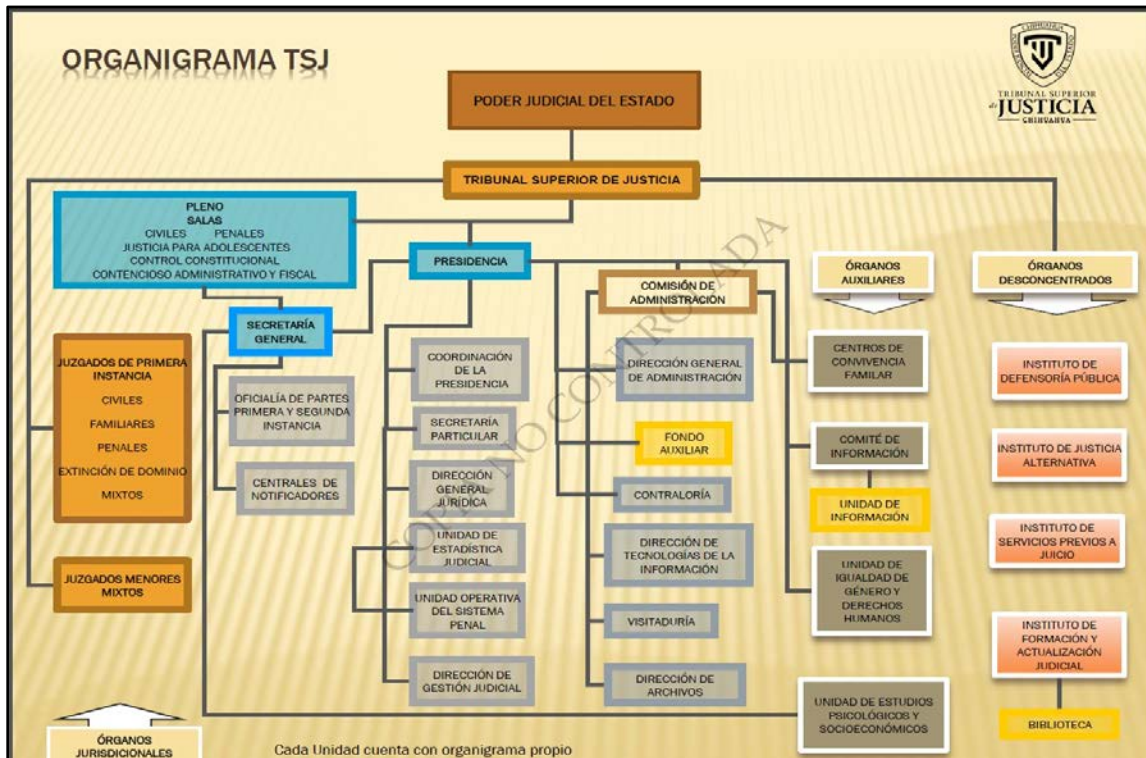

**3.7 FIDEICOMISOS, MANDATOS Y ANÁLOGOS DE LOS CUALES ES FIDEICOMITENTE O FIDUCIARIO**

El Tribunal Superior de Justicia no tiene participación en ningún fideicomiso, mandato u operación análoga.

**PODER JUDICIAL**  
**TRIBUNAL SUPERIOR DE JUSTICIA DEL ESTADO DE CHIHUAHUA**  
CUENTA PÚBLICA ANUAL 2016  
NOTAS A LOS ESTADOS FINANCIEROS

**4. BASES DE PREPARACIÓN DE LOS ESTADOS FINANCIEROS**

En los meses de Enero a Diciembre del ejercicio 2016 se utilizó el plan de cuentas emitido por el CONAC para dar cumplimiento a las disposiciones legales y se manejaron los momentos contables presupuestarios, sin embargo se está llevando a cabo una revisión de las cuentas presupuestarias ya que se encuentra en implementación el sistema Korima.

**5. POLÍTICAS DE CONTABILIDAD SIGNIFICATIVAS**

- No se realiza actualización del valor de los activos, pasivos y hacienda pública. Tampoco se realiza desconexión o reconexión inflacionaria.
- No se cuenta con inversiones en acciones de compañías subsidiarias.
- El Tribunal Superior de Justicia no maneja las cuentas de almacén e inventarios.
- No se manejan reservas para otorgar beneficios futuros a sus empleados que ameriten realizar el cálculo de reserva actuarial.
- No se cuenta con provisiones ni reservas.

**6. POSICIÓN EN MONEDA EXTRANJERA Y PROTECCIÓN POR RIESGO CAMBIARIO**

El Tribunal Superior de Justicia tiene una cuenta de Bancos en moneda extranjera.

Número de cuenta	Tipo de cuenta	Institución bancaria	Importe
0164885538	Cheques (Cuenta de Dólares)	BBVA Bancomer	\$147,966

**PODER JUDICIAL**  
**TRIBUNAL SUPERIOR DE JUSTICIA DEL ESTADO DE CHIHUAHUA**  
CUENTA PÚBLICA ANUAL 2016  
NOTAS A LOS ESTADOS FINANCIEROS

**7. REPORTE ANALÍTICO DEL ACTIVO**

- El Tribunal Superior de Justicia no efectúa depreciaciones de sus activos.
- No se han realizado capitalizaciones de ningún tipo de gastos durante el presente ejercicio.
- No se manejan inversiones financieras que presenten riesgos por tipo de cambio o tasa de interés variable.
- No se han construido bienes inmuebles durante los meses presentes.
- No se visualizan otras circunstancias que puedan afectar significativamente el valor de los activos de la institución.

**8. FIDEICOMISOS MANDATOS Y ANÁLOGOS**

El Tribunal Superior de Justicia no tiene participación en ningún fideicomiso, mandato u operación análoga.

**9. INFORMACIÓN SOBRE REPORTE DE LA RECAUDACIÓN**

Los ingresos de la institución provienen del Presupuesto de Egresos Aprobado que se recibe periódicamente de Gobierno del Estado de Chihuahua.

**10. INFORMACIÓN SOBRE LA DEUDA Y EL REPORTE ANALÍTICO DE LA DEUDA**

El Tribunal Superior de Justicia no cuenta con deuda pública.

**11. CALIFICACIONES OTORGADAS**

No se han realizado operaciones que ameriten el otorgamiento de una calificación crediticia.

**12. INFORMACIÓN POR SEGMENTOS**

En adición a la información financiera ya presentada, no se considera necesario revelar alguna otra información financiera de manera segmentada.

**PODER JUDICIAL**  
**TRIBUNAL SUPERIOR DE JUSTICIA DEL ESTADO DE CHIHUAHUA**  
CUENTA PÚBLICA ANUAL 2016  
NOTAS A LOS ESTADOS FINANCIEROS

**13. EVENTOS POSTERIORES AL CIERRE**

No se han realizado ni conocido eventos posteriores al cierre parcial de los meses de Enero a Diciembre del ejercicio de 2016 que puedan afectar significativamente la situación financiera de la institución.

**14. PARTES RELACIONADAS**

No existen partes relacionadas que puedan ejercer influencia significativa sobre la toma de decisiones financieras y operativas de la institución.